

**UCHWAŁA NR XXVII/...../20
RADY MIEJSKIEJ W RYGLICACH**

z dnia 30 grudnia 2020 r.

w sprawie wyznaczenia aglomeracji Ryglice: Lubcza – Wola Lubecka

Na podstawie art. 18 ust. 2 pkt 15 ustawy z dnia 8 marca 1990 r. o samorządzie gminnym (t.j. Dz. U. z 2020 r. poz. 713) oraz art. 87 ust. 1 i 4 ustawy z dnia 20 lipca 2017 r. Prawo wodne (t.j. Dz. U. z 2020 r. poz. 310 z późn. zm.) Rada Miejska w Ryglicach uchwala co następuje:

§ 1. 1. Wyznacza się aglomerację Ryglice: Lubcza – Wola Lubecka (powiat tarnowski) o równoważnej liczbie mieszkańców 2 043 z końcowym punktem zrzutu zlokalizowanym w miejscowości Lubcza, skąd ścieki kierowane są do oczyszczalni ścieków w miejscowości Tuchów.

2. Aglomeracja Ryglice: Lubcza – Wola Lubecka obejmuje miejscowości na terenie gminy Ryglice: Lubcza - część, Wola Lubecka - część.

3. Opis aglomeracji Ryglice: Lubcza – Wola Lubecka stanowi załącznik nr 1 do niniejszej uchwały.

§ 2. Obszar i granice aglomeracji, o której mowa w § 1, są oznaczone na mapie w skali 1 : 10 000, z wyłączeniem cieków i zbiorników wodnych, stanowiącej załącznik nr 2 do uchwały.

§ 3. Wykonanie uchwały powierza się Burmistrzowi Gminy Ryglice.

§ 4. Niniejsza uchwała była poprzedzona Uchwałą nr XXIX/413/16 Sejmiku Województwa Małopolskiego z dnia 28 października 2016 roku (ogłoszoną w Dzienniku Urzędowym Województwa Małopolskiego 15 listopada 2016 r., poz. 6479), która traci moc z dniem wejścia w życie niniejszej uchwały zgodnie z art. 565 ust. 2 ustawy Prawo wodne z dnia 20 lipca 2017 r. (tj. Dz. U. z 2020 r. poz. 310).

§ 5. Uchwała podlega ogłoszeniu w Dzienniku Urzędowym Województwa Małopolskiego i wchodzi w życie z dniem 01.01.2021 r.,

Przewodniczący Rady

Marek Dudowicz

Spółka z o.o.: Aneta Morcinek

Załącznik Nr 1 do uchwały Nr XXVII/...../20
Rady Miejskiej w Ryglicach
z dnia 30 grudnia 2020 r.

Opis aglomeracji Ryglice: Lubcza – Wola Lubecka

Informacje ogólne

Ustawa z dnia 20 lipca 2017 r. – Prawo wodne (t.j. Dz. U. z 2020 r. poz. 310 z późn. zm.) w art. 92 nałożyła na Burmistrza Gminy Ryglice obowiązek dokonania co 2 lata przeglądu obszarów i granic aglomeracji wyznaczonych na podstawie art. 87 ust. 1 ww. ustawy, z uwzględnieniem kryterium ich utworzenia, o którym mowa w art. 86 ust. 1 oraz zaistniałych zmian równoważnej liczby mieszkańców w aglomeracji i w razie potrzeby poinformowania Rady Miejskiej w Ryglicach o konieczności zmiany obszarów i granic aglomeracji lub konieczności jej likwidacji.

Rada Miejska w Ryglicach wyznacza granice i obszar aglomeracji w drodze uchwały, po uprzednim uzgodnieniu projektu uchwały przygotowanej przez Burmistrza Ryglic z właściwym dla gminy Zarządem Zlewni PWG Wody Polskie, a w zakresie obszarów objętych przynajmniej jedną formą ochrony przyrody, o której mowa w art. 6 ustawy z dnia 16 kwietnia 2004 r. o ochronie przyrody (t.j. Dz. U. z 2020 r. poz. 55), lub obszarów mających znaczenie dla Wspólnoty znajdujących się na liście, o której mowa w art. 27 ust. 1 tej ustawy – z właściwym regionalnym dyrektorem ochrony środowiska. Burmistrz Ryglic dokonał stosownych uzgodnień z RZGW w Rzeszowie, Zarząd Zlewni w Jaśle (pismo znak: **RZ.ZZŚ.2.417.24m.2020.ASZ** z dnia 08.12.2020) oraz Regionalnym Dyrektorem Ochrony Środowiska w Krakowie (pismo znak: **ZS.400.2.62.2020.MKub** z dnia 17.11.2020).

Zgodnie z definicją zawartą w art. 86 ust. 3 pkt 1 ustawy z dnia 20 lipca 2017 r. Prawo wodne, aglomeracja oznacza teren, na którym zaludnienie lub działalność gospodarcza są wystarczająco skoncentrowane, aby ścieki komunalne były zbierane i przekazywane do oczyszczalni ścieków komunalnych albo do końcowego punktu zrzutu tych ścieków.

W celu realizacji zadań Rzeczypospolitej Polskiej w zakresie wyposażenia aglomeracji w system kanalizacji zbiorczej i oczyszczalni ścieków komunalnych, wynikających z Traktatu Akcesyjnego Polski do Unii Europejskiej, w części dotyczącej dyrektywy 91/271/EWG w sprawie oczyszczania ścieków komunalnych, został sporządzony przez Ministra Środowiska, zgodnie z ustawą Prawo wodne, „Krajowy Program Oczyszczania Ścieków Komunalnych”, dotyczący planów inwestycyjnych w dziedzinie gospodarki wodno-ściekowej. Program ten został zatwierdzony przez Radę Ministrów w dniu 16 grudnia 2003 r. i zawiera wykaz aglomeracji oraz niezbędnych przedsięwzięć w zakresie budowy, rozbudowy i/lub modernizacji zbiorczych sieci kanalizacyjnych. Natomiast ostatnia, obowiązująca aktualizacja Krajowego Programu Oczyszczania Ścieków Komunalnych została zatwierdzona przez Radę Ministrów w dniu 31.07.2017 r.

Zasady i sposób wyznaczenia aglomeracji zostały określone w Rozporządzeniu Ministra Gospodarki Morskiej i Żeglugi Śródlądowej z dnia 27 lipca 2018 r. w sprawie sposobu wyznaczania obszarów i granic aglomeracji (Dz. U. 2018 poz. 1586). Istniejąca aglomeracja Ryglice: Lubcza – Wola Lubecka o równoważnej liczbie mieszkańców 2 040 została wyznaczona Uchwałą nr XXIX/413/16 Sejmiku Województwa Małopolskiego z dnia 28 października 2016 roku i obejmuje następujące miejscowości na terenie gminy Ryglice: Lubcza - część, Wola Lubecka – część. Na terenie aglomeracji nie ma oczyszczalni ścieków. Aglomeracja posiada końcowy punkt zrzutu zlokalizowany w miejscowości Lubcza, skąd ścieki kierowane są do oczyszczalni ścieków w Tuchowie.

Mając na uwadze realizację postanowień Krajowego Programu Oczyszczania Ścieków Komunalnych oraz osiągnięcie wskaźnika koncentracji na minimalnym poziomie 120 osób nowo podłączonych na 1 km sieci kanalizacyjnej, Burmistrz Ryglic dokonał przeglądu obszaru i granic aglomeracji oraz weryfikacji przyjętych pierwotnie rozwiązań w kontekście uchwały w sprawie wyznaczenia aglomeracji Ryglice: Lubcza – Wola Lubecka, jak i obowiązujących wytycznych umożliwiających finansowanie zadań w ramach KPOŚK. W konsekwencji przeprowadzonej analizy, przy wykorzystaniu miejscowych planów zagospodarowania przestrzennego gminy, studium uwarunkowań i kierunków zagospodarowania przestrzennego oraz wieloletniego planu rozwoju i modernizacji urządzeń wodociągowych i kanalizacyjnych został zaktualizowany projekt aglomeracji Ryglice: Lubcza – Wola Lubecka. Tym samym

ustalono, że granice aglomeracji pozostaną w niezmienionym kształcie. Niezależnie od obszaru na podstawie w/w dokumentów strategicznych oraz na podstawie będących w posiadaniu Gminy pozwoleń na budowę oraz koncepcji wraz z kosztorysami, Burmistrz Ryglie przeprowadził analizy opłacalności ekonomicznej pierwotnie zaplanowanej budowy oraz modernizacji sieci kanalizacyjnej na obszarze aglomeracji. Zaszła więc konieczność drobnych korekt planu aglomeracji Ryglie: Lubcza – Wola Lubecka, poprzez dostosowanie danych nt. ilości mieszkańców zamieszkujących (lub mających zamieszkać) obszar aglomeracji do danych rzeczywistych.

Charakterystyka aglomeracji

W zaktualizowanym kształcie na terenie aglomeracji Ryglie: Lubcza – Wola Lubecka nie ma oczyszczalni ścieków. Średniodobowa ilość ścieków powstająca obecnie na terenie aglomeracji wynosi około 204,3 m³/d (w tym 43,1 m³/d odprowadzanych zbiorczym systemem kanalizacji sanitarnej, 158 m³/d dowożonych do oczyszczalni taborem asenizacyjnym, pochodzących od podmiotów niepodłączonych do kanalizacji sanitarnej oraz około 3,2 m³/d pochodzących od osób czasowo przebywających na terenie aglomeracji). Uśredniony skład tych ścieków przedstawia się następująco: BZT₅= 384 mgO₂/l; ChZT= 1195 mgO₂/l; zawiesina ogólna= 679 mg/l.; azot ogólny= 83 mg/l; fosfor ogólny= 9 mg/l. Na terenie aglomeracji nie powstają ścieki przemysłowe. W znanej perspektywie nie planuje się ponadto podłączenia nowych zakładów przemysłowych do zbiorczej kanalizacji sanitarnej. Aglomeracja posiada końcowy punkt zrzutu, zlokalizowany w miejscowości Lubcza (przybliżone współrzędne 49.906380, 21.254476) skąd ścieki kierowane są do oczyszczalni ścieków w Tuchowie o przepustowości Q_{śrd}=3 880 m³/d; Q_{maxd}=3 880 m³/d i wydajności wyrażonej w RLM wynoszącej 28 000, która znajduje się na terenie aglomeracji Tuchów – Środkowa Biała. Oczyszczalnia ścieków w Tuchowie spełnia wymogi poziomu najwyższych dopuszczalnych wartości substancji zanieczyszczających albo minimalny procent redukcji substancji zanieczyszczających dla ścieków z oczyszczalni ścieków bytowych i ścieków komunalnych wprowadzanych do wód lub do ziemi, określonych w Załączniku nr 2 do *Rozporządzenia Ministra Gospodarki Morskiej i Żeglugi Śródlądowej z dnia 12 lipca 2019 r. w sprawie substancji szczególnie szkodliwych dla środowiska wodnego oraz warunków, jakie należy spełnić przy wprowadzaniu do wód lub do ziemi ścieków, a także przy odprowadzaniu wód opadowych lub roztopowych do wód lub do urządzeń wodnych (Dz. U. poz. 1311)* dla oczyszczalni o wielkości od 15 000 – 99 999 RLM. Uśredniony skład ścieków oczyszczonych na terenie aglomeracji przedstawia się następująco: BZT₅= 4 mgO₂/l; ChZT= 22 mgO₂/l; zawiesina ogólna= 6 mg/l; azot ogólny= 7 mg/l; fosfor ogólny= 1 mg/l. Oczyszczalnia w Tuchowie posiada aktualne pozwolenie wodnoprawne i zdolność oczyszczenia ścieków w ilości Q_{maxd}=3 880 m³/d, przy czym ilość ścieków powstająca obecnie na terenie aglomeracji Tuchów – Środkowa Biała wynosi 2 483 m³/d; oczyszczalnia zapewnia więc możliwość przyjęcia wszystkich ścieków w aglomeracji, jak również z końcowego punktu zrzutu z aglomeracji Ryglie: Lubcza – Wola Lubecka w ilości Q_{śrd}=204,3 m³/d, przy jednoczesnym zachowaniu standardu oczyszczania ścieków, potwierdzonego wykonywanymi regularnie badaniami ścieków oczyszczonych.

Na terenie aglomeracji wybudowano dotychczas 1,46 km sieci kanalizacji sanitarnej (w tym: 0,86 km sieci grawitacyjnej oraz 0,6 km sieci tłocznej), z której korzysta 431 stałych mieszkańców aglomeracji, oraz 32 osoby czasowo przebywających na terenie aglomeracji. Mając na uwadze obecną wielkość aglomeracji wskaźnik procentowy jej skanalizowania wynosi obecnie 22,66%. Na terenie aglomeracji Ryglie: Lubcza – Wola Lubecka nie występują indywidualne systemy oczyszczania ścieków. Na istniejącą sieć kanalizacyjną poniesiono nakłady finansowe, które pochodziły z budżetu gminy Ryglie, budżetu Spółki komunalnej „DORZECZE BIAŁEJ” sp. z o.o., Wojewódzkiego Funduszu Ochrony Środowiska i Gospodarki Wodnej oraz zewnętrznych funduszy unijnych. Gmina Ryglie realizuje ponadto w obrębie aglomeracji budowę około 15,5 km sieci kanalizacji sanitarnej, do której podłączonych zostanie 1580 stałych mieszkańców aglomeracji. Budowa została zasadniczo zakończona, niemniej obecnie trwają odbiory techniczne, po których zakończeniu możliwe będzie podłączenie mieszkańców do sieci kanalizacji sanitarnej. Realizacja inwestycji pozwoli na objęcie zbiorczym systemem kanalizacji sanitarnej wszystkich mieszkańców aglomeracji. Środki na ten cel w wysokości około 10,7 mln zł pozyskano w ramach dofinansowania ze środków EFRR poprzez Regionalny Program Operacyjny Województwa Małopolskiego na lata 2014-2020 (umową nr RPMP.05.03.02-12-0988/17-00-XVII/319/FE/18), jak również w ramach zapewnionego przez Gminę wkładu własnego. Realizacja przedmiotowej inwestycji pozwoli osiągnąć docelowo wskaźnik skanalizowania aglomeracji na poziomie 100%. Na projektowanym obszarze aglomeracji nie występują strefy ochronne ujęć wody oraz obszary ochronne zbiorników wód śródlądowych. W granicach aglomeracji znajdują się natomiast następujące formy ochrony przyrody, o których mowa w art. 6 ustawy z dnia 16 kwietnia 2004 r. o ochronie przyrody tj. Obszar Chronionego Krajobrazu Pogórza Ciężkowickiego.

Uzasadnienie wielkości projektowanej aglomeracji

Równoważna liczba mieszkańców aglomeracji Ryglice: Lubcza – Wola Lubecka w wyniku przeprowadzonej weryfikacji granic ustalona została w oparciu o liczbę osób korzystających z istniejącego systemu kanalizacji sanitarnej, liczbę osób korzystających z przydomowych oczyszczalni oraz liczbę mieszkańców obsługiwanych przez tabor asenizacyjny. Szczegółowe zestawienie składowych wielkości aglomeracji przedstawiono w tabeli poniżej.

RLM aglomeracji Ryglice: Lubcza – Wola Lubecka	2 043
RLM korzystających z sieci kanalizacji sanitarnej:	463
<i>w tym: RLM mieszkańców</i>	<i>431</i>
<i>w tym: RLM przemysłu</i>	<i>0</i>
<i>w tym: RLM osób czasowo przebywających w aglomeracji</i>	<i>32</i>
RLM dostarczany do oczyszczalni taborom asenizacyjnym	1 580
<i>w tym: RLM mieszkańców</i>	<i>1 580</i>
<i>w tym: RLM przemysłu</i>	<i>0</i>
<i>w tym: RLM osób czasowo przebywających w aglomeracji</i>	<i>0</i>
RLM mieszkańców obsługiwanych przez przydomowe oczyszczalnie ścieków	0

Obszar aglomeracji obejmuje pełne działki ewidencyjne gruntów, zaś granice aglomeracji pokrywają się z zewnętrznymi granicami działek stanowiących najbardziej zewnętrzne części obszaru aglomeracji z wyłączeniem dróg i cieków w przypadku których konieczne było nie objęcie całych działek. Za wyjątkiem wspomnianych działek drogowych i cieków w przypadku występowania długich działek dokonywano tzw. obcięć działek ewidencyjnych do granic zabudowy.

Wobec powyższego należy uznać za uzasadnione zmianę Uchwały nr XXIX/413/16 Sejmiku Województwa Małopolskiego z dnia 28 października 2016 roku (ogłoszoną w Dzienniku Urzędowym Województwa Małopolskiego 15 listopada 2016 r., poz. 6479) i wyznaczenie zaktualizowanej aglomeracji Ryglice: Lubcza – Wola Lubecka uwzględniając przy tym wymogi *Rozporządzenia Ministra Gospodarki Morskiej i Żeglugi Śródlądowej z dnia 27 lipca 2018 r. w sprawie sposobu wyznaczania obszarów i granic aglomeracji (Dz. U. poz. 1586)* oraz *Ustawy z dnia 20 lipca 2017 r. – Prawo wodne (t.j. Dz. U. z 2020 r. poz. 310 z późn. zm.)*.

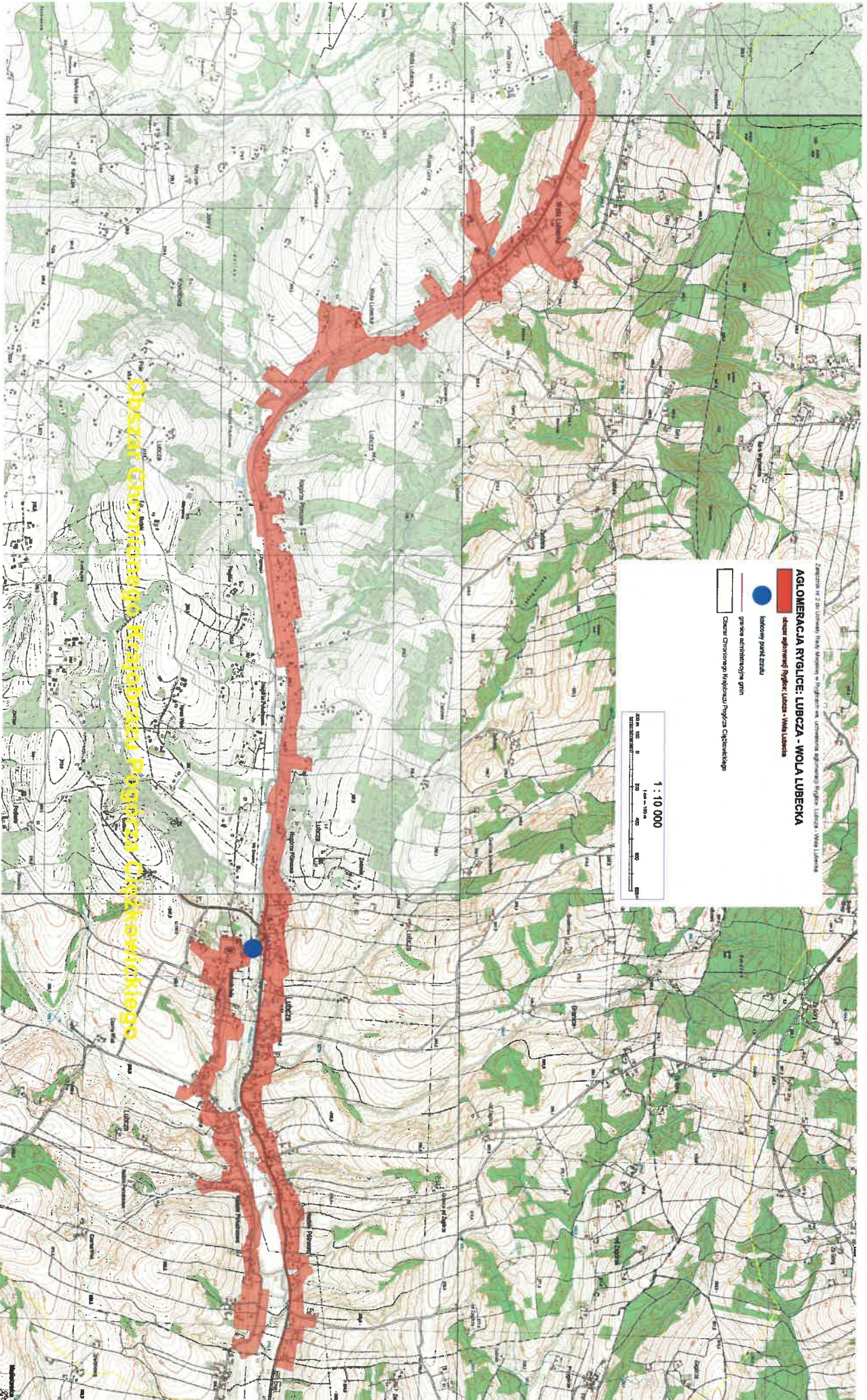

Obszar Chronienia Krajobrazu Pogoda Opatkowskiego

Załącznik nr 2 do Uchwały Rady Miejskiej o przyjęciu w sprawie aglomeracji Pogoda - Wola Lubeca

AGLOMERACJA RYGLICE - LUBECA - WOLA LUBECKA

obszar aglomeracji Ryglice - Lubeca - Wola Lubeca

kolory punkt zjazdu

granicza administracyjna gmin

Obszar Chronienia Krajobrazu Pogoda Opatkowskiego

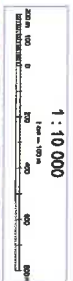



Państwowe Gospodarstwo
Wodne Wody Polskie
Dyrektor
Zarządu Zlewni
w Jaśle

RZ.ZZŚ.2.417.24m.2020.ASz

34
Jaśło, 8 grudnia 2020 r.

URZĄD MIEJSKI W RYGLICACH	
Wpłynęło dnia	2020 -12- 14 17862 Wolo.P
<i>[Signature]</i>	

POSTANOWIENIE

Działając na podstawie art. 124 § 1 i § 2 oraz art. 106 § 5 ustawy z dnia 14 czerwca 1960 r. – Kodeks postępowania administracyjnego (tekst jednolity Dz. U. z 2020 r., poz. 256 z późn. zm., zwanej dalej „KPA”), art. 240 ust. 4 pkt 16 w związku z art. 87 ust. 4 ustawy z dnia 20 lipca 2017 r. – Prawo wodne (tekst jednolity Dz. U. z 2020 r., poz. 310 z późn. zm.)

po rozpatrzeniu

wniosku Burmistrza Ryglic z dnia 4 listopada 2020 r., znak: GK.13.1.1.2020, uzupełnionego pismem z dnia 30 listopada 2020 r., znak: GK.6232.13.1.2.2020, w sprawie uzgodnienia z Wodami Polskimi wyznaczenia aglomeracji Ryglice: Lubcza – Wola Lubecka na terenie Gminy Ryglice,

postanawiam

- uzgodnić obszar i granice aglomeracji Ryglice: Lubcza – Wola Lubecka na terenie Gminy Ryglice, zgodnie z projektem uchwały Rady Miejskiej w Ryglicach, przekazanym przy wniosku z dnia 4 listopada 2020 r., znak: GK.13.1.1.2020, uzupełnionym pismem z dnia 30 listopada 2020 r., znak: GK.6232.13.1.2.2020.

Uzasadnienie

Wnioskiem z dnia 4 listopada 2020 r., znak: GK.13.1.1.2020, uzupełnionym pismem z dnia 30 listopada 2020 r., znak: GK.6232.13.1.2.2020, Burmistrz Ryglic zwrócił się do Dyrektora Zarządu Zlewni w Jaśle o uzgodnienie wyznaczenia obszaru i granic aglomeracji Ryglice: Lubcza – Wola Lubecka na terenie Gminy Ryglice. Wnioskodawca przedłożył dokumenty w postaci projektu uchwały w sprawie wyznaczenia aglomeracji wraz z załącznikami: częścią opisową i graficzną.

Przystępując do oceny przedłożonej do uzgodnienia dokumentacji, Dyrektor Zarządu Zlewni w Jaśle, zważył, co następuje.

Na podstawie art. 87 ust. 4 ustawy Prawo wodne, wyznaczenie aglomeracji następuje po uzgodnieniu przez wójta, burmistrza lub prezydenta miasta z Wodami Polskimi. Organem właściwym do zajęcia stanowiska w sprawie jest – zgodnie z przepisem kompetencyjnym wynikającym z art. 240 ust. 4 pkt 16 ustawy Prawo wodne – dyrektor właściwego miejscowo zarządu zlewni. Uzgodnienie w sprawie przedmiotowej Uchwały następuje w drodze postanowienia, na które służy zażalenie. Zgodnie bowiem z art. 87 ust. 4 ustawy Prawo wodne, do uzgodnienia mają odpowiednie

Dyrektor

Państwowe Gospodarstwo Wodne Wody Polskie
Zarząd Zlewni w Jaśle
ul. Modrzejewskiego 12, 38-200 Jaśło
Tel. 13 446 33 11 • e-mail: zz-jaslo@wody.gov.pl

www.wody.gov.pl

zastosowanie przepisy art. 106 KPA, który reguluje współdziałanie, jako wynik podziału kompetencji organów administracji publicznej.

Podstawę wyznaczenia obszaru i granic aglomeracji stanowią miejscowe plany zagospodarowania przestrzennego, studium uwarunkowań i kierunków zagospodarowania przestrzennego oraz wieloletnie plany rozwoju i modernizacji urządzeń wodociągowych i kanalizacyjnych.

Według przedłożonej w niniejszej sprawie dokumentacji, obszar i granice aglomeracji obejmują części miejscowości Lubcza i Wola Lubecka. Projekt uchwały Rady Miejskiej w Ryglicach w sprawie wyznaczenia aglomeracji Ryglice: Lubcza – Wola Lubecka zawiera część opisową i graficzną, w których umieszczono informacje wymagane rozporządzeniem Ministra Gospodarki Morskiej i Żeglugi Śródlądowej z dnia 27 lipca 2018 r. w sprawie sposobu wyznaczania obszarów i granic aglomeracji (Dz. U. 2018 r. poz. 1586).

Zgodnie z art. 92 w związku z art. 565 ust. 2 ustawy Prawo wodne, Burmistrz Ryglic dokonał przeglądu obszarów i granic aglomeracji Ryglice: Lubcza – Wola Lubecka. Stwierdzono konieczność aktualizacji obszaru i granic aglomeracji oraz jej równoważnej liczby mieszkańców. Z dokumentacji wynika, że równoważna liczba mieszkańców wyznaczonej aglomeracji wynosi 2 043 i składa się na nią 2 011 mieszkańców stałych oraz 32 osoby czasowo przebywających na terenie aglomeracji. Spośród wskazanych, z sieci kanalizacyjnej korzysta 431 mieszkańców stałych oraz 32 osoby czasowo przebywające na terenie aglomeracji. Brak zakładów przemysłowych.

Na terenie aglomeracji znajduje się 1,46 km sieci kanalizacyjnej, w tym 0,86 km sieci grawitacyjnej. Dodatkowo, na terenie aglomeracji realizowana jest sieć kanalizacyjna o długości 15,5 km, z której korzystać będzie 1 580 mieszkańców stałych aglomeracji. Po zrealizowaniu inwestycji, do zbiorczego systemu odprowadzania ścieków trafić będzie 100% RLM aglomeracji.

Wskazano, że na terenie aglomeracji powstaje w ciągu doby 204,3 m³ ścieków komunalnych. Ścieki z terenu aglomeracji w ilości 46,3 m³/d kierowane są siecią kanalizacyjną, poprzez końcowy punkt zrzutu w miejscowości Lubcza, do oczyszczalni ścieków w miejscowości Tuchów (aglomeracja Tuchów – Śródkowa Biała). Oczyszczalnia w Tuchowie posiada średnią przepustowość 3 880 m³/d i 28 000 RLM – jej przepustowość oraz obciążenie pozwalają na przyjęcie ścieków z terenu aglomeracji Ryglice: Lubcza – Wola Lubecka. Na terenach nieobjętych zbiorczym systemem odprowadzania ścieków komunalnych, do momentu realizacji inwestycji, powstawać będzie dobowo około 158 m³ ścieków komunalnych.

Wskazano, że na terenie aglomeracji nie występują strefy ochronne ujęć wód oraz obszary ochronne zbiorników wód śródlądowych. Obszar aglomeracji znajduje się na terenie Obszaru Chronionego Krajobrazu Pogórza Ciężkowickiego.

Z informacji zawartych w projekcie uchwały Rady Miejskiej w Ryglicach, przedłożonym przy piśmie z dnia 4 listopada 2020 r., znak: GK.6232.13.1.1.2020, uzupełnionym pismem z dnia 30 listopada 2020 r., znak: GK.6232.13.1.2.2020, wynika że aglomeracja Ryglice: Lubcza – Wola Lubecka, po zrealizowaniu inwestycji, spełniać będzie wymogi Dyrektywy Rady z dnia 21 maja 1991 r. dotyczącej oczyszczania ścieków komunalnych (91/271/EWG).

Biorąc powyższe pod uwagę orzeczono jak w sentencji.

Dyrektor

Państwowe Gospodarstwo Wodne Wody Polskie
Zarząd Zlewni w Jasle
ul. Modrzejewskiego 12, 38-200 Jasło
Tel. 13 446 33 11 • e-mail: zz-jaslo@wody.gov.pl •

Pouczenie

Na niniejsze postanowienie służy stronie zażalenie do Dyrektora Regionalnego Zarządu Gospodarki Wodnej Państwowego Gospodarstwa Wodnego Wody Polskie z siedzibą w Rzeszowie za pośrednictwem Dyrektora Zarządu Zlewni Państwowego Gospodarstwa Wodnego Wody Polskie z siedzibą w Jasle, ul. Modrzejewskiego 12, 38-200 Jasło, w terminie 7 dni od dnia otrzymania niniejszego postanowienia.

Dyrektor
Zarządu Zlewni
Jerzy Żyłowicz

Otrzymują:

- 1) Burmistrz Ryglic, ul. Rynek 9, 33-160 Ryglice
- 2) aa.

Dyrektor

Państwowe Gospodarstwo Wodne Wody Polskie
Zarząd Zlewni w Jasle
ul. Modrzejewskiego 12, 38-200 Jasło
Tel. 13 446 33 11 • e-mail: zz-jaslo@wody.gov.pl



**REGIONALNY DYREKTOR
OCHRONY ŚRODOWISKA
W KRAKOWIE**

ZS.400.2.62.2020.MKub

Kraków, 17 listopada 2020 r.

POSTANOWIENIE

Na podstawie art. 87 ust. 4 ustawy z dnia 20 lipca 2017 r. – Prawo wodne (Dz.U.2020 poz. 310 t.j. ze zm.) oraz art. 106 ustawy z dnia 14 czerwca 1960r. – Kodeks postępowania administracyjnego (Dz.U.2020, poz. 256 t.j. ze zm.), po rozpatrzeniu wniosku Burmistrza Ryglic z dnia 4 listopada 2020 r. znak: GK.6232.13.2.1.2020 o uzgodnienie projektu uchwały Rady Miejskiej w Ryglicach w sprawie wyznaczenia aglomeracji Ryglice: Lubcza – Wola Lubecka

postanawiam

uzgodnić pozytywnie projekt uchwały Rady Miejskiej w Ryglicach w sprawie wyznaczenia aglomeracji Ryglice: Lubcza – Wola Lubecka.

Uzasadnienie

Burmistrz Ryglic, wnioskiem z dnia 4 listopada 2020 r. znak: GK.6232.13.2.1.2020, na podstawie art. 87 ust. 4 ustawy z dnia 20 lipca 2017 r. – Prawo wodne, zwrócił się do Regionalnego Dyrektora Ochrony Środowiska w Krakowie o uzgodnienie projektu uchwały Rady Miejskiej w Ryglicach w sprawie wyznaczenia aglomeracji Ryglice: Lubcza – Wola Lubecka. Do wniosku dołączono projekt ww. uchwały wraz z częścią opisową aglomeracji Ryglice: Lubcza – Wola Lubecka oraz załącznikiem graficznym z zaznaczonym zasięgiem aglomeracji i formami ochrony przyrody występującymi w granicach jej obszaru.

Przedłożony projekt związany jest ze zmianą właściwości organów w zakresie wyznaczenia aglomeracji tworzonych na potrzeby Krajowego programu oczyszczania ścieków komunalnych, wynikającą z nowelizacji ustawy Prawo wodne (Dz. U. z 2020 r. poz.310 t.j. ze zm.). Zgodnie z przepisami ww. ustawy, aglomerację wyznacza, w drodze uchwały będącej aktem prawa miejscowego, rada gminy. Natomiast aglomeracje wyznaczone przed wejście w życie znowelizowanej ustawy Prawo wodne, po dniu 31 grudnia 2020 r. tracą moc.

Uzgadniana niniejszym postanowieniem aglomeracja Ryglice: Lubcza – Wola Lubecka o równoważnej liczbie mieszkańców 2 043 z końcowym punktem zrzutu zlokalizowanym w miejscowości Lubcza, obejmować będzie swym zasięgiem części miejscowości Lubcza i Wola Lubecka.

Aktualnie obowiązująca aglomeracja Ryglice: Lubcza – Wola Lubecka o równoważnej liczbie mieszkańców 2 040 wyznaczona została Uchwałą Sejmiku Województwa Małopolskiego nr XXIX/413/16 z dnia 15 listopada 2016 r., i również obejmuje części miejscowości Lubcza i Wola Lubecka.

Po zweryfikowaniu stanu faktycznego, zaktualizowano RLM aglomeracji, natomiast nie zmienił się w sposób istotny obszar aglomeracji – dostosowano jedynie granice aglomeracji do zewnętrznych granic działek ewidencyjnych (z wyłączeniem dróg i cieków) lub do granic zabudowy w przypadku długich działek.

Zgodnie z przedłożonymi informacjami, na terenie aglomeracji Ryglice: Lubcza – Wola Lubecka wybudowano dotychczas 1,46 km sieci kanalizacji sanitarnej do której odprowadzane są ścieki pochodzące od 431 mieszkańców stałych i 32 osób przebywających czasowo.

Ponadto, aktualnie w końcowej fazie realizacji znajduje się budowa kolejnego odcinka zbiorczej sieci kanalizacji sanitarnej, o długości 15,5 km, która obejmie obszar zamieszkały przez 1580 mieszkańców. Zakończenie ww. inwestycji umożliwi skanalizowanie całego obszaru aglomeracji.

Ścieki z terenu aglomeracji odprowadzane są do końcowego punktu zrzutu, zlokalizowanego w miejscowości Lubcza, skąd dalej odprowadzane są do oczyszczalni ścieków w Tuchowie ($Q_{\text{śr.dob.}}=3880 \text{ m}^3/\text{d}$), która gwarantuje właściwy stopień oczyszczania doprowadzanych do niej ścieków, a także posiada rezerwę umożliwiającą przyjęcie dodatkowej ilości ścieków z terenów przewidzianych do włączenia do zbiorczego systemu odprowadzania ścieków.

Cała aglomeracja Ryglice: Lubcza – Wola Lubecka położona jest w granicach Obszaru Chronionego Krajobrazu Pogórza Ciężkowickiego.

Zdaniem Regionalnego Dyrektora Ochrony Środowiska w Krakowie najlepszym rozwiązaniem gospodarki ściekowej chroniącym środowisko przed zanieczyszczeniem jest budowa zbiorczej sieci kanalizacyjnej zakończonej oczyszczalnią ścieków komunalnych, która gwarantuje wysoki stopień redukcji zanieczyszczeń. Docelowe objęcie całego obszaru uzgadnianej aglomeracji pozwoli na wyeliminowanie zrzutów nieoczyszczonych lub niewłaściwie oczyszczonych ścieków do środowiska na terenie ww. Obszaru Chronionego Krajobrazu Pogórza Ciężkowickiego, zarówno w jego części znajdującej się w granicach aglomeracji jak w jej bezpośrednim sąsiedztwie. Doprowadzanie ścieków do końcowego punktu zrzutu i dalej do komunalnej oczyszczalni zagwarantuje ich właściwe oczyszczenie i umożliwia redukcję substancji biologicznie rozkładalnych oraz związków biogenych wprowadzanych do środowiska, przyczyniając się do poprawy stanu wód powierzchniowych i środowiska gruntowo – wodnego.

Mając na uwadze powyższe, Regionalny Dyrektor Ochrony Środowiska w Krakowie uzgodnił pozytywnie przedłożony projekt uchwały w sprawie wyznaczenia aglomeracji Ryglice: Lubcza – Wola Lubecka.

Wobec powyższego postanowiono jak w sentencji.

Pouczenie

Na niniejsze postanowienie służy stronom zażalenie do Generalnego Dyrektora Ochrony Środowiska (ul. Wawelska 52/54, 00-922 Warszawa) za pośrednictwem Regionalnego Dyrektora Ochrony Środowiska w Krakowie (ul. Mogilska 25, 31-542 Kraków), w terminie siedmiu dni od daty jego doręczenia.

W trakcie biegu terminu do wniesienia zażalenia strona może zrzec się prawa do wniesienia zażalenia wobec organu administracji publicznej, który wydał postanowienie. Z dniem doręczenia organowi administracji publicznej oświadczenia o zrzeczeniu się prawa do wniesienia zażalenia przez ostatnią ze stron postępowania, postanowienie staje się ostateczne i prawomocne.

**Regionalny Dyrektor Ochrony Środowiska
w Krakowie**

mgr Rafał Rostecki

/podpis elektroniczny/

Otrzymują:

1. Burmistrz Ryglic
Rynek 9, 33-160 Ryglice.
2. ZS – a/a.